



DIREKTORAT JENDERAL
PENDIDIKAN TINGGI, RISET, DAN TEKNOLOGI
Kementerian Pendidikan, Kebudayaan, Riset, dan Teknologi



kedaireka

Kampus
Merdeka
INDONESIA 2025

Buku Panduan Keuangan Program Dana Padanan 2024

Direktorat Jenderal Pendidikan Tinggi, Riset, dan Teknologi



Tim Penyusun

Nizam (Universitas Gadjah Mada)
Tjitjik Srie Tjahjandarie (Universitas Airlangga)
Didi Rustam (Sekretariat Ditjen Pendidikan Tinggi, Riset, dan Teknologi)
Joko Santosa (Sekretariat Ditjen Pendidikan Tinggi, Riset, dan Teknologi)
T Basaruddin (Universitas Indonesia)
Lilis Nuraida (Institut Pertanian Bogor)
Junaedi Muhidong (Universitas Hasanuddin)
Achmad Affandi (Institut Teknologi Sepuluh Nopember)
Setyawan Purnomo Sakti (Universitas Brawijaya)
Satya Candra Wibawa Sakti (Universitas Airlangga)
Dean Apriana Ramadhan (Institut Pertanian Bogor)
Matrissya Hermita (Universitas Gunadarma)
Irvan Yuliasiono (Sekretariat Ditjen Pendidikan Tinggi, Riset, dan Teknologi)
Arief Sanjaya (Sekretariat Ditjen Pendidikan Tinggi, Riset, dan Teknologi)
Penina Renta Maria Gultom (Sekretariat Ditjen Pendidikan Tinggi, Riset, dan Teknologi)
M. Zaini Dahlan (Sekretariat Ditjen Pendidikan Tinggi, Riset, dan Teknologi)
Ahmad Sutikno (Sekretariat Ditjen Pendidikan Tinggi, Riset, dan Teknologi)
Redho'an Oscar Pardamean (Sekretariat Ditjen Pendidikan Tinggi, Riset, dan Teknologi)

Perancang Grafis

Machadz Abdul Adli Akhlishon

Edisi Buku

1 November 2023



Daftar Isi

II	Daftar Isi
IV	Komponen Biaya Yang Dapat Dibiayai dari Dana Diktiristek
1	Peralatan Pendukung Terkait Langsung dengan Kegiatan
2	Bahan Prototype/Produksi Skala Terbatas/Bahan Habis Penelitian
3	Pendampingan/Alih Teknologi
6	Diskusi Terpumpun/Focus Group Discussion
8	Survei
9	Biaya Pengujian Produk
10	Pendaftaran HKI
11	Biaya Perjalanan Dinas
12	Bantuan Insentif Mahasiswa
13	Biaya Produksi Skala Terbatas
14	Pengelolaan Program Dana Padanan
16	Pendanaan dari Mitra
17	Dana In-Cash atau Tunai
17	Dana In-Kind atau Natura
17	Pendanaan Tunai dari Mitra
19	Honorarium Pelaksana Peneliti/Pakar
21	Pendanaan Natura dari Mitra

Peraturan Perundang-undangan terkait

Peraturan Presiden (PERPRES) Nomor 12 Tahun 2021 tentang Perubahan atas Peraturan Presiden Nomor 16 Tahun 2018 tentang Pengadaan Barang/Jasa Pemerintah
<https://peraturan.bpk.go.id/Home/Details/161828/perpres-no-12-tahun-2021>

Instruksi Presiden (INPRES) Nomor 2 Tahun 2022 tentang Percepatan Peningkatan Penggunaan Produk Dalam Negeri dan Produk Usaha Mikro, Usaha Kecil, dan Koperasi Dalam Rangka Menyukseskan Gerakan Nasional Bangga Buatan Indonesia pada Pelaksanaan Pengadaan Barang/Jasa Pemerintah
<https://peraturan.bpk.go.id/Home/Details/204320/inpres-no-2-tahun-2022>

Peraturan Menteri Keuangan Nomor 49 Tahun 2023 tentang Standar Biaya Masukan Tahun Anggaran 2024
<https://jdih.kemenkeu.go.id/download/8be2507a-7c39-480f-b271-88e74e59e272/2023pmkeuangan049.pdf>

Peraturan Menteri Keuangan Republik Indonesia Nomor 113/PMK.05/2012 tentang Perjalanan Dinas Dalam Negeri Bagi Pejabat Negara, Pegawai Negeri, Dan Pegawai Tidak Tetap
<https://peraturan.bpk.go.id/Home/Details/126950/pmk-no-113pmk052012>

Peraturan Pemerintah (PP) Nomor 7 Tahun 2021 tentang Kemudahan, Pelindungan, dan Pemberdayaan Koperasi dan Usaha Mikro, Kecil, dan Menengah
<https://peraturan.bpk.go.id/Details/161837/pp-no-7-tahun-2021>

Tabel Komponen Biaya Yang Dapat Dibiayai Dari Dana Diktiristek Untuk Masing-Masing Skema

Komponen Pembiayaan	Skema A1	Skema A2	Skema A3	Skema A4	Skema B1	Skema B2
A. Honorarium Tenaga Peneliti/Pakar						
B. Peralatan Pendukung Terkait Langsung dengan Kegiatan	✓	✓	✓	✓	✓	✓
C. Bahan Prototype/Produksi Skala Terbatas/Bahan Habis Penelitian	✓	✓	✓	✓	✓	
D. Pendampingan/Alih Teknologi					✓	
E. Diskusi Terpumpun/Focus Group Discussion (FGD)						✓
F. Survei			✓		✓	✓
G. Biaya Pengujian Produk	✓	✓	✓	✓		
H. Pendaftaran HKI	✓		✓	✓		
I. Biaya Perjalanan Dinas	✓	✓	✓	✓	✓	✓
J. Bantuan Insentif Mahasiswa	✓	✓	✓	✓	✓	✓
K. Biaya Produksi Skala Terbatas	✓	✓	✓	✓	✓	
L. Pengelolaan Program Dana Padanan	✓	✓	✓	✓	✓	✓

Seluruh komponen pembiayaan dapat dibiayai dari dana mitra atau perguruan tinggi



Komponen Biaya Program Dana Padanan

Panduan Keuangan Program Dana Padanan 2024

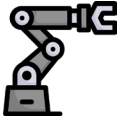

B. Peralatan Pendukung Terkait Langsung dengan Kegiatan (Semua Skema)

Komponen pembiayaan ini dapat dialokasikan untuk **peralatan pendukung yang terkait langsung dengan kegiatan Program Dana Padanan**. Jenis peralatan dapat berupa **perangkat keras dan lunak**. Jika berupa sistem atau perangkat lunak, **bukan** termasuk biaya pengembangan tetapi berupa lisensi perangkat lunak yang penggunaannya bisa sekali bayar lepas atau berlangganan/subscription untuk tahun berjalan. Biaya pemeliharaan lisensi menjadi tanggungan pengguna/pemilik aset. Alokasi peralatan dapat berupa sewa atau pengadaan. Jika dilakukan pembelian peralatan, maka akan menjadi **aset Perguruan Tinggi**. **Pengadaan barang impor mengikuti peraturan Inpres Nomor 2 Tahun 2022** melalui Ditjen Diktristek.

Ketentuan

Komponen ini diperuntukan untuk **belanja modal, non-modal dan barang terkait produksi untuk pelaksanaan program**.

Belanja Modal Peralatan Utama mencakup:

- Peralatan untuk produksi.
- Peralatan analisis Instrumentasi spesifik

Semua acuan biaya produksi yang meliputi pengadaan, penyewaan dan/atau pembelian barang harus mencantumkan spesifikasi alat dan acuan harga wajar berdasarkan sumber katalog harga dari pihak penyedia atau dengan dukungan dokumen Harga Perkiraan Sendiri (HPS).

Tata cara pengadaan peralatan mengikuti peraturan yang berlaku terkait pengadaan barang dan jasa pemerintah Peraturan Presiden Nomor 12 tahun 2021 tentang Perubahan Atas Peraturan Presiden No. 16 tahun 2018 tentang Pengadaan Barang/Jasa Pemerintah atau untuk PTS menerapkan prinsip-prinsip pengadaan Barang/Jasa, yaitu: transparan, efektif, dan efisien.

Pengadaan dan atau pembelian barang diprioritaskan yang diproduksi di dalam negeri dengan memenuhi aspek TKDN >25% dan TKDN+BMP >40%. Pengadaan dan atau pembelian barang impor mengacu pada peraturan Inpres No. 2 Tahun 2022. Hal-hal yang berkaitan dengan pengadaan barang dan jasa selebihnya mengikuti ketentuan Peraturan Presiden No. 12 tahun 2021.



C. Bahan Prototype/Produksi Skala Terbatas/Bahan Habis Penelitian (Skema A dan B1)

Pembelian/pengadaan barang/bahan produksi seperti **bahan baku atau komponen atau sub-komponen dari produk/prototype**. Bahan habis pakai untuk ATK, dan kegiatan dapat dibelanjakan dari pendanaan lainnya (dari Mitra atau Perguruan Tinggi).

Ketentuan

Belanja Non-Modal Peralatan mencakup:

- Komponen/suku cadang produksi
- Bahan baku produksi

Semua acuan biaya produksi yang meliputi pengadaan, penyewaan dan/atau pembelian barang harus mencantumkan spesifikasi alat dan acuan harga wajar berdasarkan sumber katalog harga dari pihak penyedia atau dengan dukungan dokumen Harga Perkiraan Sendiri (HPS).

Tata cara pengadaan peralatan mengikuti peraturan yang berlaku terkait pengadaan barang dan jasa pemerintah Peraturan Presiden Nomor 12 tahun 2021 tentang Perubahan Atas Peraturan Presiden No. 16 tahun 2018 tentang Pengadaan Barang/Jasa Pemerintah atau untuk PTS menerapkan prinsip-prinsip pengadaan Barang/Jasa, yaitu: transparan, efektif, dan efisien.

Pengadaan dan atau pembelian barang

diprioritaskan yang diproduksi di dalam negeri dengan memenuhi aspek TKDN >25% dan TKDN+BMP >40%. Pengadaan dan atau pembelian barang impor mengacu pada peraturan Inpres No. 2 Tahun 2022. Hal-hal yang berkaitan dengan pengadaan barang dan jasa selebihnya mengikuti ketentuan Peraturan Presiden No. 12 tahun 2021.



D. Pendampingan/Alih Teknologi (Skema B1)

Kegiatan pendampingan/alih teknologi terkait dengan pemanfaatan rekacipta untuk pemberdayaan masyarakat. Kegiatan ini **bukan** berupa sosialisasi/pelatihan, melainkan pendampingan penerapan produk/hasil rekacipta untuk masyarakat, disertai praktik lapangan agar masyarakat mampu memanfaatkan hasil rekacipta atau memiliki kemampuan tambahan untuk pemberdayaan. **Kegiatan sosialisasi dan pelatihan didanai oleh pendanaan mitra atau Perguruan Tinggi.**

Kegiatan Pendampingan/Alih Teknologi harus didukung oleh Kerangka Acuan Kerja (KAK) yang menjelaskan kebutuhan pelaksanaan kegiatan tersebut, termasuk narasumber, konsumsi, tempat dan pendukung pelaksanaan.

Ketentuan

Komponen Biaya	Sub Komponen Biaya	Keterangan
Penye- lenggaraan di dalam Perguruan Tinggi Pengusul	Honorarium Narasumber	Hanya bagi Narasumber dari luar institusi penerima bantuan, Rp900.000 per jam, maksimum 3 jam/hari/orang PMK Nomor 49 Tahun 2023 hal. 9 (berlaku saat hari pelaksanaan kegiatan)
	Honorarium Moderator	Hanya bagi Moderator dari luar institusi penerima bantuan, mengikuti aturan hal. 9
	Snack/Konsumsi	Biaya maksimal mengikuti aturan PMK Nomor 49 Tahun 2023 hal. 82
	Transportasi Narasumber PP	Biaya transportasi mengikuti ketentuan di PMK Nomor 49 Tahun 2023 hal. 66–73
	Biaya Penginapan Narasumber	Penginapan bagi Narasumber dari luar institusi penerima bantuan mengikuti aturan PMK Nomor 49 Tahun 2023 hal. 22
	Uang Harian Narasumber	Hanya bagi Narasumber dari luar institusi penerima bantuan dan satuan biaya mengikuti aturan PMK Nomor 49 Tahun 2023 hal. 19 (Uang harian berlaku untuk sebelum atau sesudah hari pelaksanaan kegiatan inti)



	Transport Peserta PP	Biaya transportasi mengikuti ketentuan di PMK Nomor 49 Tahun 2023 hal. 66-73
	Bahan Habis Pakai	At cost
	Spanduk	At cost
Penyelenggaraan di Luar Kampus	Honorarium Narasumber	Hanya bagi Narasumber dari luar institusi penerima bantuan, Rp.900.000 per jam, maksimum 3 jam/hari/orang mengikuti aturan PMK Nomor 49 Tahun 2023 hal. 9 (berlaku saat hari pelaksanaan kegiatan)
	Honorarium Moderator	Hanya bagi Moderator dari luar institusi penerima bantuan, mengikuti aturan PMK Nomor 49 Tahun 2023 hal. 9
	Paket Meeting Fullboard/ Fullday/Halfday	Pagu maksimal mengikuti aturan PMK Nomor 49 Tahun 2023 hal. 25
	Transportasi Narasumber PP	Biaya transportasi mengikuti ketentuan di PMK Nomor 49 Tahun 2023 hal. 66-73
	Uang Harian Narasumber	Hanya bagi Narasumber dari luar institusi penerima bantuan dan satuan biaya mengikuti aturan PMK Nomor 49 Tahun 2023 hal. 19 (Uang harian berlaku untuk sebelum atau sesudah hari pelaksanaan kegiatan inti)
	Biaya Penginapan Narasumber	Penginapan bagi Narasumber dari luar institusi penerima bantuan mengikuti aturan PMK Nomor 49 Tahun 2023 hal. 22. Tidak digunakan jika menggunakan paket meeting fullboard residential dengan kamar
	Honorarium Panitia	Jumlah Panitia maksimal 10% dari total jumlah peserta yang hadir secara langsung/offline. Jika peserta yang hadir offline kurang dari 40, maka jumlah panitia dirasionalkan dengan jumlah peserta dan yang dapat diberikan honorarium paling banyak 4 (empat) orang
	Transport Panitia PP	Biaya transportasi mengikuti ketentuan di PMK Nomor 49 Tahun 2023 hal. 66-73

Transport Peserta PP	Biaya transportasi mengikuti ketentuan di PMK Nomor 49 Tahun 2023 hal. 66-73
Uang Harian Panitia	Uang harian yang diberikan berupa uang harian fullboard/ fullday/halfday mengikuti ketentuan di PMK Nomor 49 Tahun 2023 hal. 26
Bahan Habis Pakai	At cost
Spanduk	At cost





E. Diskusi Terpumpun/ Focus Group Discussion (Skema B2)

Kegiatan diskusi terpumpun atau FGD dikhususkan untuk mendukung skema B2, yang membahas khusus **Norma, Standar, Prosedur, dan Kriteria (NSPK)** seperti penyusunan kebijakan dan uji publik. Kegiatan FGD harus didukung oleh Kerangka Acuan Kerja (KAK) yang menjelaskan kebutuhan pelaksanaan kegiatan tersebut, termasuk narasumber, konsumsi, tempat dan pendukung pelaksanaan.

Ketentuan

Komponen Biaya	Sub Komponen Biaya	Keterangan
Penye- lenggaraan di dalam Perguruan Tinggi Pengusul	Honorarium Narasumber	Hanya bagi Narasumber dari luar institusi penerima bantuan, Rp900.000 per jam, maksimum 3 jam/hari/orang PMK Nomor 49 Tahun 2023 hal. 9 (berlaku saat hari pelaksanaan kegiatan)
	Honorarium Moderator	Hanya bagi Moderator dari luar institusi penerima bantuan, mengikuti aturan PMK Nomor 49 Tahun 2023 hal. 9
	Snack/Konsumsi	Biaya maksimal mengikuti aturan PMK Nomor 49 Tahun 2023 hal. 82
	Transportasi Narasumber PP	Biaya transportasi mengikuti ketentuan di PMK Nomor 49 Tahun 2023 hal. 66-73
	Biaya Penginapan Narasumber	Penginapan bagi Narasumber dari luar institusi penerima bantuan mengikuti aturan PMK Nomor 49 Tahun 2023 hal. 22
	Uang Harian Narasumber	Hanya bagi Narasumber dari luar institusi penerima bantuan dan satuan biaya mengikuti aturan PMK Nomor 49 Tahun 2023 hal. 19 (Uang harian berlaku untuk sebelum atau sesudah hari pelaksanaan kegiatan inti)
	Spanduk	At cost

Penyelenggaraan di luar Kampus	Honorarium Narasumber	Hanya bagi Narasumber dari luar institusi penerima bantuan, Rp.900.000 per jam, maksimum 3 jam/hari/orang mengikuti aturan PMK Nomor 49 Tahun 2023 hal. 9 (berlaku saat hari pelaksanaan kegiatan)
	Honorarium Moderator	Hanya bagi Moderator dari luar institusi penerima bantuan, mengikuti aturan PMK Nomor 49 Tahun 2023 hal. 9
	Paket Meeting Fullboard/ Fullday/Hallday	Pagu maksimal mengikuti aturan PMK Nomor 49 Tahun 2023 hal. 25
	Transportasi Narasumber PP	Biaya transportasi mengikuti ketentuan di PMK Nomor 49 Tahun 2023 hal. 66–73
	Uang Harian Narasumber	Hanya bagi Narasumber dari luar institusi penerima bantuan dan satuan biaya mengikuti aturan PMK Nomor 49 Tahun 2023 hal. 19 (Uang harian berlaku untuk sebelum atau sesudah hari pelaksanaan kegiatan inti)
	Biaya Penginapan Narasumber	Penginapan bagi Narasumber dari luar institusi penerima bantuan mengikuti aturan PMK Nomor 49 Tahun 2023 hal. 22. Tidak digunakan jika menggunakan paket meeting fullboard residential dengan kamar
	Transport Peserta PP	Biaya transportasi mengikuti ketentuan di PMK Nomor 49 Tahun 2023 hal. 66–73
	Spanduk	At cost

Penyelenggaraan secara Daring	Honorarium Narasumber	Hanya bagi Narasumber dari luar institusi penerima bantuan, Rp.900.000 per jam, maksimum 3 jam/hari/orang mengikuti aturan PMK Nomor 49 Tahun 2023 hal. 9 (berlaku saat hari pelaksanaan kegiatan)
	Honorarium Moderator	Hanya bagi Moderator dari luar institusi penerima bantuan, mengikuti aturan PMK Nomor 49 Tahun 2023 hal. 9



F. Survei (Skema A3 dan B)

Kegiatan survei termasuk pengumpulan data primer dari lapangan atau responden dan pengolahan datanya, dapat didanai untuk skema A3 dan B sesuai dengan PMK Nomor 49 Tahun 2023 hal. 9.

Kegiatan survei harus didukung oleh Kerangka Acuan Kerja (KAK) yang menjelaskan kebutuhan pelaksanaan kegiatan tersebut.

Ketentuan

Pengolah data per penelitian Rp1.540.000 dan petugas survei per responden Rp8.000. Dana Dikti tidak bisa untuk pembelian souvenir atau perangkat lainnya untuk kegiatan survei (hanya pembiayaan pengolah data sekali peneliti dan petugas survei/OR) sesuai dengan PMK Nomor 49 Tahun 2023 hal. 9.

- Maksimal 5 Surveyor
- Bagi survei yang dilakukan di luar kota dapat diberikan biaya transportasi 1 kali (PP) dengan besaran at cost dan akomodasi (paling lama 2 hari) sesuai dengan PMK Nomor 49 Tahun 2023 hal. 66-73





G. Biaya Pengujian Produk (Skema A)

Komponen biaya pengujian/assessment terhadap produk agar dapat memenuhi standar dan kepatuhan, digunakan untuk skema A. **Tidak dapat digunakan** untuk sertifikasi produk, termasuk izin produksi, izin edar yang umumnya atas nama DUDI.

Ketentuan

Maksimal jumlah pengujian: 2 kali pengujian, pembiayaan hanya untuk satu kali pengujian dan satu kali pengulangan.

Biaya Pengujian ke laboratorium lain adalah at cost dengan menyertakan HPS dan invoice aslinya. Jika pengujian dilakukan di institusi mitra dapat diperhitungkan sebagai tunai dari mitra.





H. Pendaftaran HKI (Skema A1, A3, dan A4)

Pendaftaran Hak Kekayaan Intelektual (HKI), termasuk paten, hak cipta, desain industri, merek, dan lain-lain, didaftarkan atas nama milik Perguruan Tinggi dan/atau mitra sesuai dengan perjanjian.

Ketentuan

Mengacu pada harga yang ada di DJKI Kemenkumham:

<https://www.dgip.go.id>



Beranda Permohonan - Penelusuran - Pengaduan - Tentang DJKI - Unduhan - F.A.Q -

#HALODJKI

**HUBUNGI
HALO DJKI
DI 152**

Jam Pelayanan :
SENIN - JUMAT 08.00 - 16.00 WIB

Penelusuran Data Kekayaan Intelektual

Kata Kunci

Merek

Cari



MEREK



PATEN



DESAIN
INDUSTRI



HAK CIPTA



INDIKASI
GEOGRAFIS



DTLST



RAHASIA
DAGANG



K.I.
KOMUNAL



PENYIDIKAN
KI





I. Biaya Perjalanan Dinas (Semua Skema)

Biaya perjalanan dinas dalam rangka pelaksanaan program untuk semua skema dapat didanai dengan mengikuti peraturan tentang perjalanan dinas yang berlaku. Mengacu pada PMK Nomor 49 Tahun 2023 hal. 19. Biaya tidak dapat digunakan untuk perjalanan dinas manajemen program, contoh: monev internal.

Setiap kegiatan perjalanan dinas wajib disertai dengan surat tugas baik dari pimpinan Perguruan Tinggi atau unit pengelola penerima bantuan Program Dana Padanan yang sudah ditunjuk/dibentuk oleh pimpinan Perguruan Tinggi, bukti pertanggungjawaban (tiket, boarding-pass, dll.)

Ketentuan

Satuan biaya yang digunakan untuk transportasi perjalanan, penginapan dan uang harian perjalanan terkait perjalanan pelaksanaan program:

- Satuan Biaya Perjalanan Dinas Dalam Negeri Dalam Kota/Luar Kota (PMK Nomor 49 Tahun 2023 Hal. 19 & Hal. 57)
- Satuan Biaya Perjalanan Dinas Paket Meeting Dalam Kota/Luar Kota mengacu pada (PMK Nomor 49 Tahun 2023 Hal. 26 & Hal. 57–60)
- Biaya Transportasi Perjalanan Dinas dibayarkan secara at cost

Ketentuan-ketentuan Perjalanan Dinas diatur dalam PMK Nomor 113/PMK.05/2012 Tentang Perjalanan Dinas Dalam Negeri bagi Pejabat Negara, Pegawai Negeri, dan Pegawai Tidak Tetap.



J. Bantuan Insentif Mahasiswa (Semua Skema)

Insentif mahasiswa dapat diberikan untuk maksimal 5 (lima) mahasiswa yang magang penuh waktu (MBKM diluar flagship) dalam periode tertentu di luar Perguruan Tinggi yang dikonversi dalam beban sks mahasiswa atau diakui dan direkognisi dalam Surat Keterangan Pendamping Ijazah (SKPI). Periode magang minimal 1 (satu) bulan dan maksimal selama periode pelaksanaan Program Dana Padanan. Besaran biaya disesuaikan dengan peraturan dan praktik yang berlaku di Ditjen Diktiristek.

Ketentuan

- Insentif berupa bantuan biaya hidup dengan jumlah maksimal **Rp750.000/bulan di dalam kota** sudah termasuk transport lokal.
- **Untuk di luar kota** dengan jumlah maksimal **Rp1.200.000/bulan** termasuk untuk biaya penginapan/kost dan transport lokal, **sementara bagi yang menerima beasiswa KIP atau beasiswa full lainnya**, maka hanya diberikan bantuan **maksimal sebesar Rp750.000/bulan**. Bagi mahasiswa yang melaksanakan magang MBKM di luar kota, dapat diberikan biaya transportasi 1 kali (PP) dengan besaran at cost selama pelaksanaan program bagi mahasiswa.
- **Insentif mahasiswa tidak dapat diberikan double dengan kegiatan sejenis yang diikuti oleh mahasiswa untuk program MBKM lainnya.**



K. Biaya Produksi Skala Terbatas (Skema A dan B1)

Honorarium Pembantu Lapangan/Upah tenaga kerja untuk proses produksi skala terbatas yang tidak mungkin dilakukan oleh tim peneliti ataupun Mitra (di luar kepakaran dari pengusul ataupun mitra) untuk skema A dan B1.

Kebutuhan untuk produksi terbatas dengan tujuan untuk menyiapkan sampel produk untuk pengujian, standarisasi, sertifikasi dan validasi lapangan dapat dilakukan dalam jumlah yang disesuaikan dengan persyaratan dan kebutuhan pengujian tersebut.

Jumlah sampel di beberapa industri bisa berbeda, misal untuk tujuan pengujian dan audit/sertifikasi TKDN bisa sampai puluhan sampel, uji alat kesehatan bisa sampai dengan puluhan sampel, atau untuk obat, kosmetik uji pra klinis atau klinis bisa sampai dengan ratus sampel dan sebagainya. Hal ini spesifik untuk setiap pengujian bergantung outcome yang diinginkan. Pembiayaan terkait pengujian yang dilakukan dalam produksi skala terbatas ini dijelaskan di bagian G.

Ketentuan

Honorarium pembantu lapangan mengikuti PMK Nomor 49 Tahun 2023 hal. 9 atau Peraturan Daerah yang berlaku.





L. Pengelolaan Program Dana Padanan (Semua Skema)

Komponen pengelolaan program yang diajukan maksimal 5% dari total dana usulan Program Dana Padanan. Biaya pengelolaan program dapat digunakan untuk pengelolaan Program Dana Padanan di Perguruan Tinggi (termasuk konsumsi rapat, monev internal, perjalanan dinas untuk pemantauan lapangan dan koordinasi dengan mitra dan Diktiristek). Jika biaya pengelolaan program lebih dari 5% maka kelebihan pembiayaan tersebut didanai oleh perguruan tinggi dan/atau mitra.

Ketentuan

Satuan biaya yang digunakan untuk transportasi perjalanan, penginapan dan uang harian perjalanan terkait perjalanan pengelolaan program:

- Satuan Biaya Taksi Perjalanan Dinas Dalam Negeri (PMK Nomor 49 Tahun 2023, Hal. 91 & Hal. 113)
- Satuan Biaya Tiket Pesawat Perjalanan Dinas Dalam Negeri Pergi-Pulang (PMK Nomor 49 Tahun 2023, Hal. 92 & Hal. 113)
- Satuan Biaya Uang Harian Perjalanan Dinas Dalam Negeri & Uang Representasi (PMK Nomor 49 Tahun 2023, Hal. 19 & Hal. 57)
- Satuan Biaya Uang Harian Kegiatan Rapat/Pertemuan di Luar Kantor (PMK Nomor 49 Tahun 2023, Hal. 26 & Hal. 57-60)
- Honorarium Kesekretariatan Maksimal untuk 2 (dua) orang per proposal termasuk untuk pengelolaan Program Dana Padanan ditingkat Perguruan Tinggi

Satuan biaya yang digunakan untuk konsumsi penyelenggaraan rapat koordinasi terkait pengelolaan program:

- Satuan Biaya Konsumsi Rapat (PMK Nomor 49 Tahun 2023, Hal. 82 & Hal. 111)
- Satuan disesuaikan dengan jumlah peserta pihak-pihak yang berkepentingan dalam pengelolaan program
- Biaya makanan dan/atau kudapan diatur sesuai wilayah diadakannya kegiatan (PMK Nomor 49 Tahun 2023, Hal. 82)
- Seluruh kegiatan yang tadinya direncanakan untuk dilaksanakan di luar diarahkan untuk diadakan secara daring (online) demi efisiensi biaya (PMK Nomor 49 Tahun 2023, Hal. 58-60). Perjalanan dinas harus berkaitan dengan kebutuhan perjalanan pengelolaan program untuk pengembangan inovasi dan rekacipta yang diusulkan.



Justifikasi dan Valuasi Dana Mitra

Panduan Keuangan Program Dana Padanan 2024



Pendanaan dari Mitra



**PROPORSI
DANA MITRA DENGAN
DANA DIKTI**

MINIMAL 1:1



Dana *In-Cash* atau Tunai

Dana in-cash atau tunai merupakan kontribusi yang diberikan oleh mitra dalam bentuk dana tunai untuk honorarium tim peneliti diluar tim mitra, pengadaan barang/jasa baru atau biaya lainnya untuk pelaksanaan program secara langsung. Dalam hal pengadaan barang, barang yang diadakan bukan menjadi aset mitra. Dana tunai dikelola oleh mitra atau perguruan tinggi.



Dana *In-Kind* atau Natura

Dana in-kind atau natura merupakan kontribusi yang diberikan mitra dalam bentuk resources sharing seperti: sarana, prasarana, dan/atau SDM yang senilai dengan masa penggunaan program sesuai dengan ketentuan SBM dalam Peraturan Menteri Keuangan. Contoh: penggunaan laboratorium tidak dihitung jumlah biaya yang digunakan untuk membangun laboratorium tersebut, tetapi nilai penggunaan selama program berlangsung.

Pendanaan Tunai dari Mitra

Skema	Porsi Kontribusi Tunai		
	Tahun 1	Tahun 2	Tahun 3
Skema A	25%*	35%*	50%*
Skema B	10%*	Tidak berlaku	Tidak berlaku

*Persentase dihitung berdasarkan jumlah anggaran Dana Padanan (Diktiristek)



Bentuk Dana Tunai

Bentuk	Lingkup	Keterangan	Valuasi
Dana Tunai	Dana yang diberikan secara tunai untuk pelaksanaan program kepada pengelola Program Dana Padanan atau PT.		Sebesar dana yang diberikan.
Dana Pengadaan Barang	Dana yang digunakan untuk pembelian peralatan dan/atau barang yang akan digunakan untuk pelaksanaan Program Dana Padanan.	Peralatan atau barang yang diadakan dapat menjadi aset PT atau diberikan ke Masyarakat, bukan menjadi aset mitra.	Senilai harga pengadaan peralatan/barang.
Dana Pengadaan Jasa	Dana yang digunakan untuk: <ul style="list-style-type: none"> • Pembangunan ruang baru/Gedung baru yang berlokasi di PT • Honorarium narasumber/tenaga ahli kegiatan Program Dana Padanan non mitra • Honorarium tim peneliti non mitra • Biaya jasa analisis, dan jasa sejenisnya 		<ul style="list-style-type: none"> • Senilai biaya pembangunan ruang/Gedung baru; • Senilai biaya honorarium narasumber, tim peneliti; dan • Senilai besaran biaya jasa analisis, dan jasa sejenisnya.
Biaya Lainnya untuk Pelaksanaan Program Secara Langsung	Dana yang digunakan untuk: <ul style="list-style-type: none"> • Honorarium Tim Pelaksana/Peneliti dari Perguruan Tinggi • Insentif mahasiswa selama kegiatan Program Dana Padanan (bantuan perjalanan, biaya bulanan, makan siang, bantuan sewa tempat tinggal, dan sejenisnya) • Pembelian bahan habis untuk pelaksanaan program • Konsumsi kegiatan Program Dana Padanan • Paket <i>meeting</i> • Perjalanan untuk koordinasi/pelaksanaan Program Dana Padanan • Biaya Pengujian, Perijinan, Sertifikasi atau Standarisasi dalam rangka hilirisasi 	<p>Besaran satuannya mengacu pada standar biaya MBKM/panduan keuangan Program Dana Padanan.</p> <p>Besaran satuan (dapat mengacu pada PMK Nomor 49 Tahun 2023) dan dilihat kewajaran dan ruang lingkup program.</p>	<p>Valuasi sesuai dengan besaran biaya yang dikeluarkan.</p> <p>Valuasi sesuai dengan besaran dana yang dikeluarkan</p>



A. Honorarium Pelaksana Peneliti/Pakar (Semua Skema)

Honorarium Tim Peneliti tidak dapat dibayarkan menggunakan Dana Dikti/Program Dana Padanan tetapi dapat menggunakan dana dari yang berasal dari Mitra atau Perguruan Tinggi yang besarnya mengacu pada PMK Nomor 49 Tahun 2023, Hal. 17 dengan **nilai maksimum sebesar 15% dari total dana Mitra yang diajukan**. Komponen biaya ini dapat dialokasikan untuk honorarium tim pelaksana/peneliti dari pihak perguruan tinggi dan bukan narasumber FGD. Sedangkan honorarium tim dari mitra dihitung sebagai sumber dana natura Mitra.

Ketentuan

Honorarium Pelaksana Peneliti (PMK Nomor 49 Tahun 2023, Hal. 17)

- Berlaku untuk keseluruhan tim pelaksana/peneliti dosen.
- Satuan biaya pelaksana peneliti dihitung berdasarkan satuan biaya lembur dengan ketentuan maksimal 4 jam sehari dan maksimal 100 jam per bulan.
- Satuan biaya lembur terdiri dari: uang lembur dan uang makan lembur mengacu pada PMK Nomor 49 Tahun 2023 SBM yang berlaku.

NO.	URAIAN	SATUAN	BESARAN
(1)	(2)	(3)	(4)
24.	SATUAN BIAYA UANG LEMBUR DAN UANG MAKAN LEMBUR BAGI PEGAWAI APARATUR SIPIL NEGARA		
	24.1 Uang Lembur		
	a. Golongan I	OJ	Rp13.000
	b. Golongan II	OJ	Rp17.000
	c. Golongan III	OJ	Rp20.000
	d. Golongan IV	OJ	Rp25.000
	24.2 Uang Makan Lembur		
	a. Golongan I dan II	OH	Rp35.000
	b. Golongan III	OH	Rp37.000
	c. Golongan IV	OH	Rp41.000



Pengujian

- Pengujian parameter produk sesuai dengan standar dan persyaratan sektor industri, misal Uji EMC untuk produk elektronik, uji klinis obat & alat kesehatan, dan sebagainya;
- Produksi terbatas sejumlah tertentu untuk pengujian dan validasi produk sesuai dengan peraturan di sektor industri, misal alat kesehatan bisa minimal lima belas, obat bisa lebih dari seratus sampel uji klinis, dan sebagainya; dan
- Kegiatan pengujian dapat dibantu pendanaan dari Program Dana Padanan



Perizinan dan Sertifikasi

Perizinan dan Sertifikasi

- Perizinan diberikan oleh lembaga perizinan sektor tertentu.
 - Izin Edar Alat Kesehatan, Obat, dan sebagainya
- Sertifikasi oleh lembaga sertifikasi dengan proses dan persyaratan dokumen teknis hasil pengujian atau dokumen industri lainnya
 - TKDN, SNI, dan sebagainya.

Perizinan dan Sertifikasi diberikan Atas Nama Perusahaan - Pendanaan Mitra Besar biaya bervariasi sesuai dengan sektor industrinya

Pendanaan Natura dari Mitra



Bentuk Dana Natura

Bentuk Dana <i>In-Kind</i>	Lingkup	Keterangan	Valuasi
Pengadaan Barang	Dana yang digunakan untuk pembelian peralatan dan/atau barang yang merupakan investasi untuk Mitra, tetapi juga digunakan/dimanfaatkan untuk pelaksanaan program.	Aset atau barang yang diadakan menjadi milik Mitra.	Senilai biaya penggunaan peralatan selama kegiatan Program Dana Padanan
Penggunaan Fasilitas Sarana Prasarana	Penggunaan peralatan, sarana-prasarana, misal fasilitasi mess/tempat tinggal, penggunaan ruang untuk pelatihan, ruang workshop/bengkel, dan sebagainya.	Fasilitas sarana prasarana milik mitra.	Valuasi setara dengan nilai ekuivalen penggunaan sarana prasarana. BUKAN senilai biaya investasi sarana-prasarana
Pengadaan Jasa	Dana yang digunakan untuk: <ul style="list-style-type: none"> Narasumber yang berasal dari mitra Tenaga ahli yang berasal dari mitra Jasa lainnya yang berasal dari sumber daya mitra 		Valuasi senilai jam kerja yang dialokasikan untuk program Program Dana Padanan dengan satuan biaya mengacu pada PMK Nomor 49 Tahun 2023, dan dilihat kewajaran waktu yang dialokasikan

Contoh Valuasi Natura

Bentuk Dana <i>In-Kind</i>	Valuasi
Kendaraan Milik Mitra	Harga sewa selama digunakan, dapat dihitung dari berapa lama akan dipergunakan dan estimasi harga sewa harian atau bulanan.
Lahan Milik mitra	Harga sewa atau potensi kehilangan keuntungan (untuk lahan produktif yang dipergunakan mitra dalam kegiatan produksi) selama penggunaan kegiatan Program Dana Padanan.
Peralatan Mitra	Harga penggunaan efektif selama digunakan untuk kegiatan Program Dana Padanan (hanya saat dipergunakan). Penggunaan peralatan ada yang menggunakan basis per jam atau per hari.
Fasilitas Produksi Mitra	Harga sewa penggunaan atau potensi kehilangan keuntungan selama proses produksi dihentikan karena digunakan dalam kegiatan Program Dana Padanan

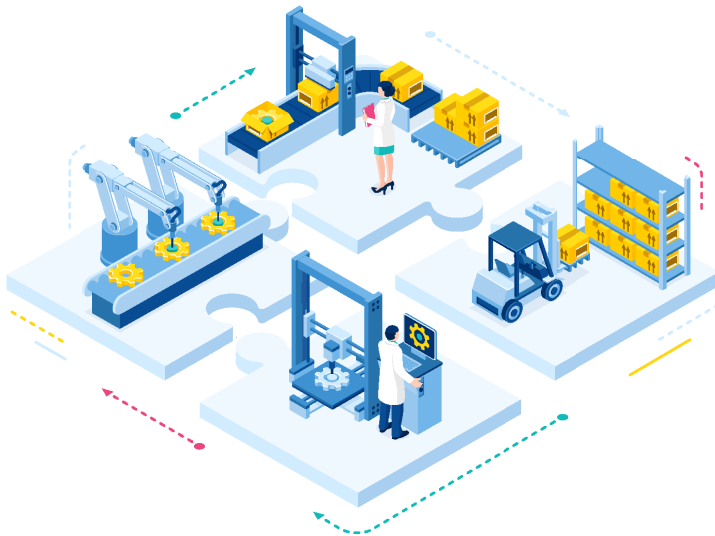

Hubungi Kami



Sekretariat Program Dana Padanan DIKTI
<https://wa.me/6281388223252>

Terhubung dengan Kami



Ditjen Dikristek | Kedaireka.id



[@ditjen.dikti](https://www.instagram.com/ditjen.dikti) | [@kedaireka_id](https://www.instagram.com/kedaireka_id)



Direktorat Jenderal Pendidikan Tinggi, Riset, dan Teknologi
Kedaireka.id



[@ditjendikti](https://twitter.com/ditjendikti) | [@kedaireka](https://twitter.com/kedaireka)



Kementerian Pendidikan, Kebudayaan, Riset, dan Teknologi Republik Indonesia

Direktorat Jenderal Pendidikan Tinggi, Riset, dan Teknologi

© 2023
